■ SUKOBI U SDA CRNE GORE

Članstvo na potezu

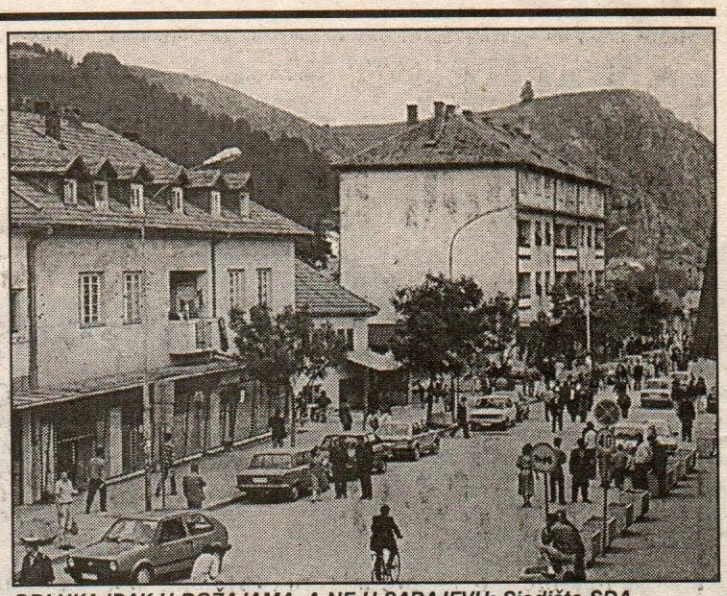

ODLUKA IPAK U ROŽAJAMA, A NE U SARAJEVU: Sjedište SDA

Glavni odbor SDA odlučio da se izabere novi predsjednik stranke, što znači da će sa odlučujućeg sastanka 28. marta, jedna strana - Hadžić ili Vesković - izaći pognute glave

Kompromisa u vrhu SDA Crne Gore nema: odlučujuća bitka dvije sukobljene strane dogodiće se 28. marta u Rožajama, na Skupštini stranke. Tog dana će, kako je odlučio Glavni odbor, SDA Crne Gore izabrati novog predsjednika stranke, a biće usvojen i novi statut partije. Poslije nedavnog poraza na Predsjedništvu stranke aktuelni predsjednik Harun Hadžić tako je izgubio još značajniju bitku - na Glavnom odboru partije.

Odnos snaga u toj stranci najbolje se vidi na osnovu glasanja tokom sjednice Glavnog odbora. Poslije neuspjelog obaranja svog potpredsjednika Rifata Veskovića, kojeg u televizijskim saopštenjima naziva zavjerenikom i razbijačem stranke, pritiješnjeni Harun Hadžić je ponudio kompromis: da se izvini za greške i da ostane na kormilu partije. Hadžić je takav prijedlog, kažu njegovi oponenti, umotao u celofan navodne brige za sudbinu bošnjačko-muslimanskog naroda u Crnoj Gori. No, Glavni odbor stranke je sa 18 glasova protiv i 12 za odbacio prijedlog predsjednika stranke.

Poslije silnih pritisaka i ubjeđivanja da zbog izazvane političke štete podnese ostavku, poraženi Harun Hadžić je odbijajući to, bio prisiljen da zakaže Skupštinu stranke, a morao se pomiriti i sa formiranjem dvije partijske komisije: jedne koja će ispitati i utvrditi njegovu odgovornost, i druge koja će pripremiti novi statut i Skupštinu stranke.

Takve odluke Glavnog odbora u stvari znače da pomirenja u vrhu SDA nema i da je reformska struja u toj stranci u većini. Poznato je, naime, da je Harun Hadžić, u dogovoru sa Sulejmanom Ugljaninom, do skora apsolutistički vladao partijom, kao i to da u organizaciji te stranke ništa nije mijenjano od njenog osnivanja. Hadžić je, uz to, optužen za još jednu, politički gledano, možda najtežu stvar: iz stranke je otjerao mnoge ljude iz najužeg rukovodstva partije, koji su sa njim zajedno robijali, a slično su prošli i brojni intelektualci. No, zašto su se predstavnici dvije sukobljene struje u vrhu SDA međusobno optuživali teško je saznati, jer je na Glavnom odboru stranke odlučeno da zaraćene strane ne daju izjave za javnost.

Iako je Vesković na Glavnom odboru bio u većini, on se, ipak, nije odlučio na korak koji je najavljivan u štampi: da taj organ suspenduje Hadžića, a da strankom do izbora novog predsjednika rukovodi prelazno tročlano partijsko tijelo. Vesković se, vjerovatno, nije odlučio na tako radikalan potez u strahu da ne razbije stranku, pokušavajući da sačuva partiju od cijepanja, čak i po cijenu gubljenja dragocjenog vremena, jer izbori su već u maju.

Sjednici Glavnog odbora SDA Crne Gore prethodio je sastanak u Sarajevu, Hadžić je, naime, poslije poraza na Predsjedništvu stranke otišao za Sarajevo, pokušavajući da tamo obezbijedi podršku. No, aktuelno rukovodstvo SDA Bosne i Hercegovine, na čelu sa predsjednikom te stranke Alijom Izetbegovićem, odlučilo je da čuje i drugu stranu: u Sarajevo su pozvani Rifat Vesković i Orhan Šahmanović.

U gotovo dvočasovnom razgovoru dvije sukobljene strane sučelile su svoje argumente. Hadžić se na tom sastanku, kako saznajemo, žalio da mu stranku razbija potpredsjednik Vesković, dok je prozvani Vesković kontrirao stavom da SDA Crne Gore razbijaju Hadžić, Ugljanin i Slobodan Milošević. Tokom razgovora, ipak, došlo se i do suštine problema: radi se o sukobu dvije koncepcije:

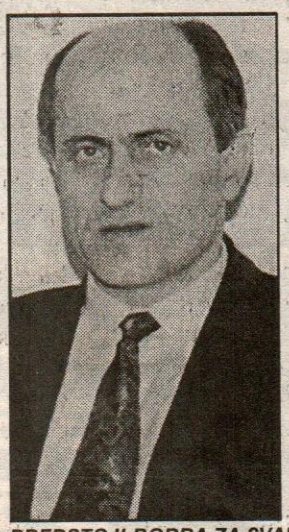

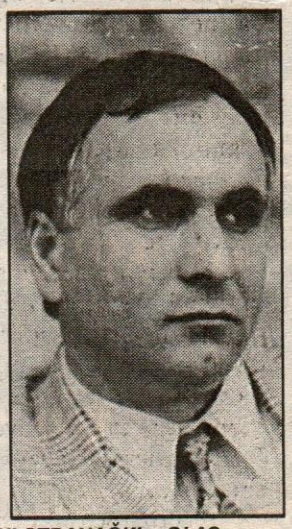

PREDSTOJI BORBA ZA SVAKI STRANAČKI GLAS: Hadžić i Vesković

■ ALIJA IZETBEGOVIĆ

Nijesam ni Milošević ni Tuđman

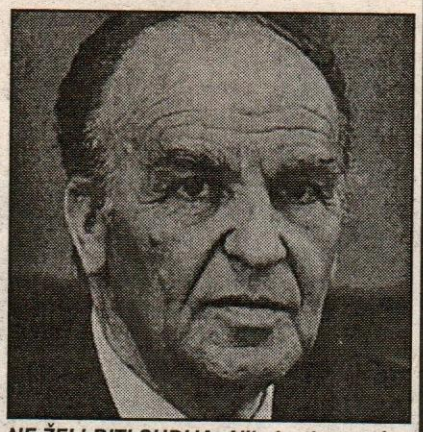

NE ŽELI BITI SUDIJA: Alija Izetbegović

Alija Izetbegović, predsjednik Predsjedništva Bosne i Hercegovine, bio je ovih dana glavni medijator u sukobu posvađanih frakcija SDA. Prema izvoru podgoričkog dnevnika "Vijesti", Izetbegović nije želio da bude i glavni sudija. "Ja nijesam ni Tuđman ni Milošević i ne dajem takve sugestije mojim Bošnjacima u dijaspori. Bolje je da vi, u demokratskoj proceduri, donesete odluku", rekao je Izetbegović predsjedniku SDA Harunu Hadžiću i njegovom rivalu Rifatu Veskoviću, potpredsjedniku stranke.

Ako je suditi na osnovu ove vijesti, čelnici SDA će, ipak, morati da se za podršku obrate - svojim članovima. Zato treba očekivati naporan rad "na terenu" sve do 28. marta, kada se očekuje konačan rasplet sukoba.

one Haruna Hadžića, za koga su "ideja vodilja" odluke Ugljaninovog Muslimanskog nacionalnog vijeća Sandžaka, i Rifata Veskovića koji smatra da politiku SDA Crne Gore treba da vode prvenstveno organi te stranke. Izetbegović, kako saznajemo, nije sa simpatijama gledao na Hadžićev istup u crnogorskom parlamentu kada je predsjednik SDA Crne Gore tražio od premijera Vujanovića da iz svog kabineta isključi člana te stranke Saliju Adrovića. Izetbegoviću su, takođe, zasmetali maksimalistički i isključivi zahtjevi Haruna Hadžića iznijeti tokom razgovora sa mandatarom Vujanovićem o formiranju nove crnogorske Vlade. Na tom sastanku je, kako saznaje "Monitor", Izetbegović, takođe, ukazao na štetnost svake vrste radikalizma u redovima SDA Crne Gore.

No, i pored brojnih direktnih i indirektnih primjedbi, Izetbegović nije htio da arbitrira u tom sporu. Preporučeno je da to uradi Glavni odbor SDA Crne Gore. Takav stav se vidi iz zvaničnog saopštenja koje je povodom razgovora Izetbegovića sa Hadžićem i Veskovićem izdato u Sarajevu.

"Da bi se spor prevazišao, na sastanku je preporučeno da predsjednik SDA Crne Gore bez odlaganja zakaže sjednicu Glavnog odbora stranke i stavi na dnevni red ovo pitanje. Nakon što se izlože i rasprave moguće opcije, Glavni odbor treba da u demokratskoj proceduri donese odluku koju svi članovi stranke treba disciplinirano da prihvate i provode", stoji u citiranom saopštenju.

Drugim riječima: Izetbegović je apelovao na rukovodstvo i članove SDA Crne Gore da ne razbiju stranku.

Aktuelnoj vlasti u Crnoj Gori očito ne odgovara cijepanje SDA Crne Gore. Ta stranka je, naime, potpisnica Sporazuma, a svako cijepanje bilo koje stranke iz tog antimiloševićevskog bloka znači slabljenje pozicije Crne Gore. Ako se zna da je svega nekoliko hiljada glasača presudilo ko će biti novi predsjednik Crne Gore, onda se dolazi do zaključka šta bi tek značilo da makar par hiljada glasova iz tog demokratskog bloka ode niz vodu.

Ako su, doista, tačne tvrdnje Rifata Veskovića da Harun Hadžić provodeći odluke Ugljaninovog Muslimanskog nacionalnog vijeća Sandžaka, svjesno ili ne, radi za Miloševića, najavljeni Hadžićev politički odlazak može značiti samo još jedan poraz Miloševićeve opcije u Crnoj Gori.

Šeki RADONČIĆ

Svetozara Markovića 31
PODGORICA

- VODOVODNE INSTALACIJE
- SVA OPREMA ZA KUPATILA
- SANITARIJE
- BOJLERI
- PLASTIKA
- FITING

DA SE NE ŠEKIRATE KOD LUX-a SVE IMATE